Seis claves para comprender la cooperación técnica municipal

FONS CATALÀ
DE COOPERACIÓ
AL DESENVOLUPAMENT

Índice

Hoy en día cualquier técnico/a vinculado/a al Ayuntamiento puede ser invitado/a a participar en un proyecto de cooperación municipal de forma voluntaria.

En esta guía te explicamos, a través de estas 6 preguntas, en qué consiste la cooperación técnica municipal y qué significa ser técnico/a cooperante.

1. ¿Qué es la cooperación técnica municipal?.....4
2. ¿Qué actores están implicados? 6
3. ¿Qué áreas trabaja la cooperación técnica?.....8
4. ¿Qué se está hacienda actualmente?..... 10
5. ¿Qué implica ser técnico/a cooperante?..... 12
6. ¿Cómo puedo ser técnico/a cooperante? 14

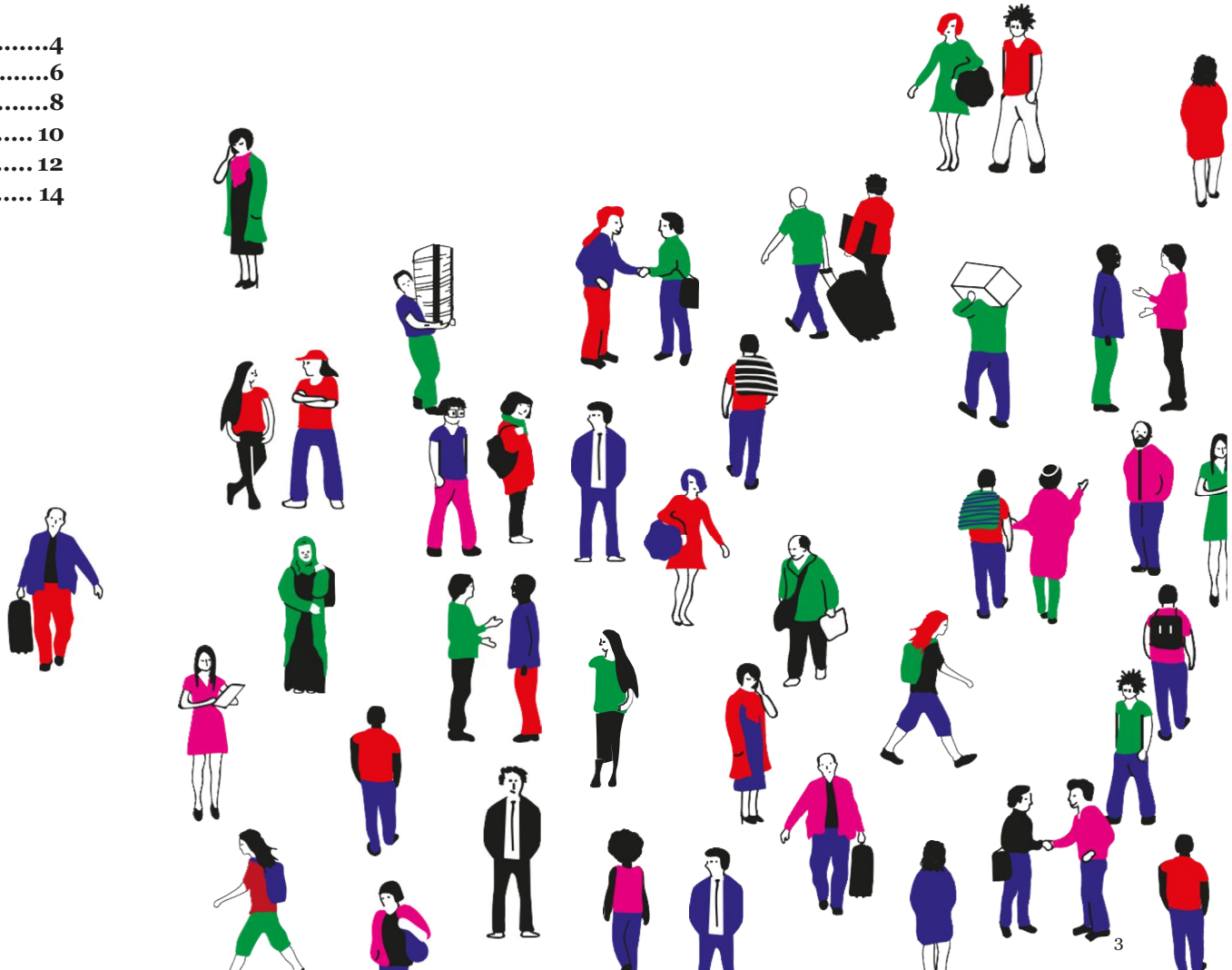

Créditos:
Publica: Fons Català de Cooperació
Conceptualización, diseño e ilustración: Pixtin
Corrección: Gerard Malet
Barcelona, enero del 2018

01.

¿Qué es la cooperación técnica municipal?

La cooperación técnica municipal es una herramienta de solidaridad entre municipios de distintos países. Consiste en el intercambio de distintos conocimientos, tecnologías y experiencias entre entidades locales y sus equivalentes en países del sur. Su principal finalidad es mejorar las capacidades de organización interna y la calidad de los servicios públicos de los municipios implicados.

La cooperación técnica municipal permite ir más allá del modelo operativo de cooperación asistencial; en este sentido, permite transversalizar diferentes departamentos municipales y aumentar el valor añadido de la cooperación local.

El motor principal de este tipo de iniciativa son los técnicos/as que, voluntariamente, traspasan sus conocimientos y habilidades profesionales a terceros, y de esta forma aumentan las capacidades y la autonomía de éstos. Los técnicos/as, a su vez, disfrutan de nuevas experiencias y crecen profesionalmente reviviendo procesos y asumiendo nuevos retos.

Lejos de ser una acción caritativa, se trata de una relación entre iguales, de un intercambio abierto que genera un beneficio mutuo.

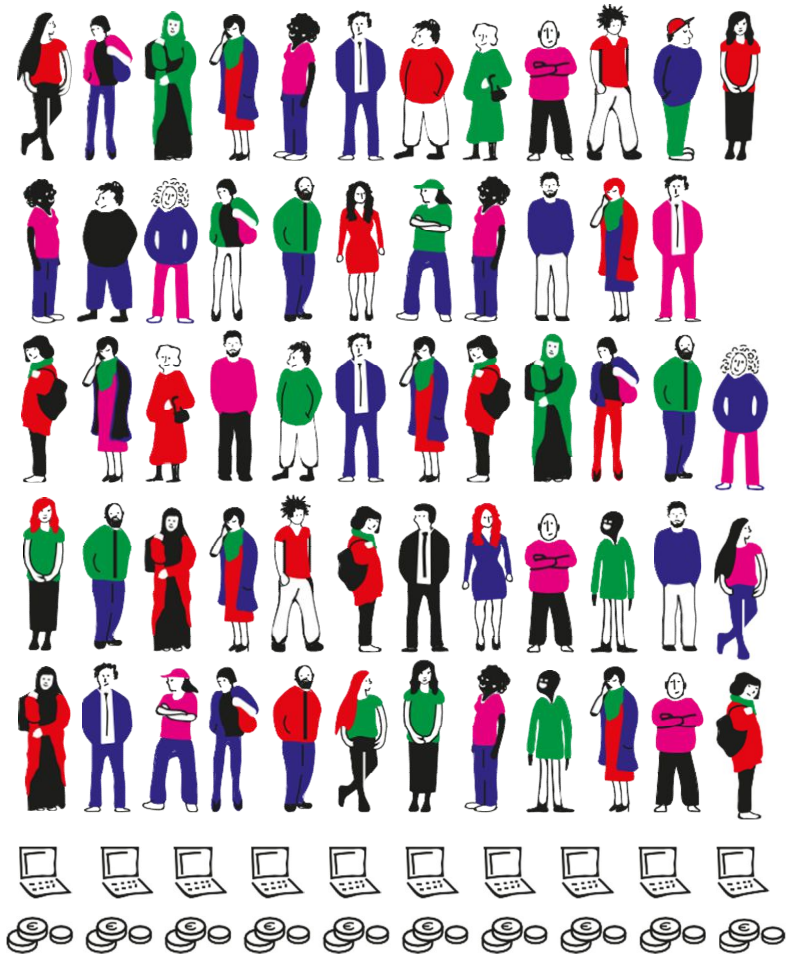

Frente a los recursos técnicos y monetarios, este modelo de cooperación se fundamenta en los técnicos/as y sus capacidades.

02.

¿Qué actores están implicados?

La cooperación técnica municipal depende de la coordinación y de la comunicación entre distintos actores.

El equipo técnico. La participación voluntaria de los técnicos/as es la que define esta modalidad de cooperación. Sus experiencias ante los problemas a los cuales se han enfrentado durante el desarrollo de su actividad profesional resultan enormemente útiles para afrontar nuevos proyectos de forma acertada y minimizando los errores.

La gerencia de los departamentos municipales. Es la responsable de dimensionar la dedicación de los técnicos/as y de asegurarse de que la cooperación no sobrepasa las propias capacidades del departamento.

El área de cooperación internacional. Coordina las acciones y mantiene la interlocución en lo relativo a los aspectos administrativos y de gestión con todos los actores implicados.

Otros actores. A veces pueden intervenir una serie de actores, como empresas públicas de servicios, universidades, sindicatos o entidades de cooperación para complementar los esfuerzos de los ayuntamientos y darles apoyo.

El Fons Català de Cooperació. Da cohesión y apoyo a los distintos ayuntamientos catalanes en materia de cooperación y garantiza su coherencia en la gestión de recursos y la continuidad de los proyectos más allá de los cambios políticos.

FONS CATALÀ DE COOPERACIÓ AL DESENVOLUPAMENT

Fons Català de Cooperació

Actores externos

Universidades, ONGs, empresas públicas...

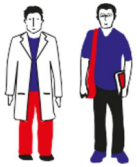

Entidades municipales

Gerencia de los departamentos técnicos:

Equipos de cooperación internacional:

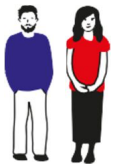

Equipo técnico:

03.

¿Qué áreas trabaja la cooperación municipal?

Si bien hay tantos tipos de cooperación técnica como competencias ejercidas por un ayuntamiento, las siguientes áreas son las que ofrecen más interés en relación con esta modalidad de cooperación. La cooperación puede tanto volcarse en la actividad como en la puesta en marcha de las áreas dentro de los municipios.

Agua y Saneamiento
Incluye la regulación técnica, la sostenibilidad económica, el mantenimiento, la extensión de redes, etc.

Igualdad, juventud e inclusión social
Dedicado al desarrollo de servicios que apoyen a la juventud, la infancia, las personas mayores, la igualdad, etc.

Comercio y Mercados
Incluye aspectos relacionados con el ordenamiento de la actividad comercial, el trabajo asociado para garantizar la calidad alimentaria, la integración de los servicios informales, etc.

Energía
Trata políticas de eficiencia energética de gran repercusión económica para los municipios, el sector privado y la ciudadanía.

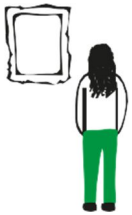

Educación, cultura y patrimonio
Orientado a la creación de las estructuras generales, y la gestión y preservación de materiales, espacios y obras de interés.

Medio ambiente, gestion y planificación territorial
Incluye las acciones destinadas a la preservación del medio ambiente y de las zonas de interés natural y la gestión de riesgos ambientales.

Promoción económica y ocupación
Engloba las políticas para la promoción de los sectores productores (incluido el turismo) que generan ocupación, integración y riqueza.

Movilidad
Incorpora el despliegue de planes, normativas e infraestructuras de movilidad, así como la puesta en marcha y la mejora de los servicios públicos.

Residuos
Incluye la planificación integral, la organización de los servicios de recogida, el reciclaje, etc.

Áreas transversales:

Se trata de áreas de trabajo que por su carácter global pueden repercutir en el conjunto de competencias municipales:

Salud pública
Promueve la salud pública mediante diferentes programas destinados a la salud sexual, la seguridad de los alimentos, la salubridad vial, etc.

Descentralización administrativa
Definición de organigramas, áreas de trabajo, etc..., que ayudan al funcionamiento general de la Administración pública local.

Urbanismo
Engloba lo necesario para construir una relación sostenible entre la ciudad y su entorno, además de la puesta en marcha del área de urbanismo.

Participación, transparencia y buen gobierno
Formas de participación ciudadana y su inclusión en el proceso de decisión para la elaboración de planes de actuación, ordenanzas, etc.

04.

¿Qué se está haciendo?

Actualmente Cataluña dispone ya de una amplia experiencia en cooperación técnica con otros países y en ámbitos muy diferentes. Éstas son las principales líneas de cooperación técnica directa desde Cataluña entre 2012 y 2016.

Peso global de las principales áreas de cooperación

Países y principales líneas de cooperación

1. Colombia
Igualdad, juventud e inclusión social/ Comercio y mercados/ Educación, cultura y patrimonio

2. Guatemala Medio ambiente, gestión y planificación territorial/ Igualdad, juventud e inclusión social/ Agua y saneamiento/ Residuos

3. Cuba
Agua y saneamiento/ Educación, cultura y patrimonio/ Movilidad

4. Nicaragua
Promoción económica y ocupación/ Medio ambiente, gestión y planificación territorial/ Igualdad, juventud e inclusión social/ Agua y saneamiento/ Residuos/ Urbanismo/ Salud pública

5. Honduras
Medio ambiente, gestión y planificación territorial/ Igualdad, juventud e inclusión social/ Agua y saneamiento

6. El Salvador Medio ambiente, gestión y planificación territorial/ Igualdad, juventud e inclusión social/ Agua y saneamiento/ Residuos/ Urbanismo

7. Ecuador
OAC – Oficina de Atención Ciudadana: atención al público, archivo y tecnología

8. Bolivia
Residuos

9. Kosovo
Comercio y mercados

10. Senegal Promoción económica y ocupación

11. Gambia Promoción económica y ocupación/ movilidad

12. Mozambique
Salud pública/ Comercio y mercados/ Educación, cultura y patrimonio

13. El Líbano Descentralización administrativa/ Promoción económica y ocupación/ Agua y saneamiento

14. Palestina
Agua y saneamientos

15. Marruecos
Descentralización administrativa/ Promoción económica y ocupación/ Igualdad, juventud e inclusión social/ Residuos/ Urbanismo/ Participación, transparencia y buen gobierno/ Educación, cultura y patrimonio

05.

¿Qué implica ser técnico/ cooperante?

Ser técnico/a cooperante puede implicar desde realizar una consultoría sin salir de la oficina hasta viajar a distintos países como Senegal, Colombia o el Líbano para trabajar sobre el terreno. Esto genera implicaciones en diferentes ámbitos.

Implicaciones practices

A efectos prácticos, ser técnico/a cooperante significa seguir desarrollando la actividad profesional habitual, eso sí, adaptada a las dinámicas establecidas en el país con el cual se coopera. Las condiciones laborales siguen siendo las mismas y la administración se ocupa de la logística y de los gastos extraordinarios (viajes, alojamiento, dietas...) que puedan generarse.

Implicaciones adaptativas

El técnico/a cooperante debe ser consciente de que tiene que adaptarse a entornos desconocidos y a culturas muy distintas. Debe inserirse en procesos ya en marcha en los que hay equipos técnicos trabajando inmersos en las realidades locales, de forma que la implicación debe sustentarse siempre en la humildad.

Por otra parte, ciertos territorios comportan un plus de riesgo (delincuencia, enfermedades, conflictos...) que deben ser conocidos y asumidos por los cooperantes que decidan implicarse en ellos.

Implicaciones emocionales

En un sentido más profundo y según las experiencias vividas por otros técnicos/as, la cooperación técnica también comporta, en una primera instancia, una satisfacción personal y humana.

Asimismo, los técnicos/as cooperantes se ven enriquecidos profesionalmente por hechos como el de poder considerar distintos planteamientos, recuperar funciones más técnicas con las tareas rutinarias administrativas o incluso conceptualizar su trabajo.

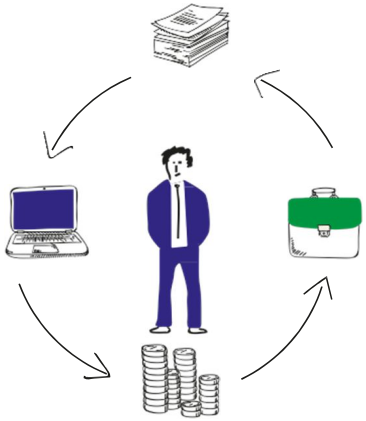

Implicaciones prácticas
Cambio de trabajo, papeleo, preparación del viaje, etc.

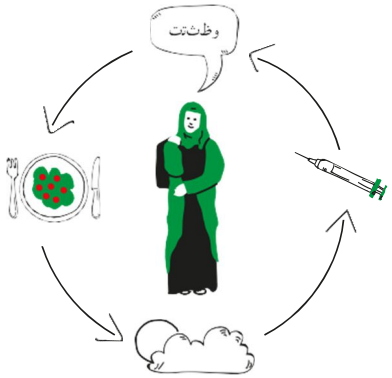

Implicaciones adaptativas

Idioma, diferencias culturales, enfermedades, etc.

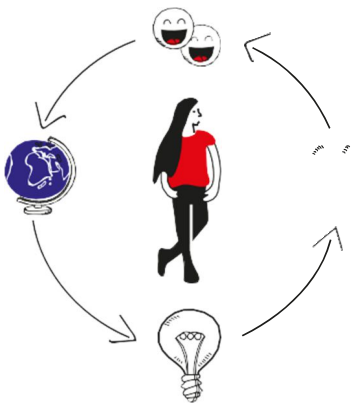

Implicaciones emocionales
Retos profesionales, nuevas relaciones, cambios vitales, etc.

06.

How can I become a cooperation technical staff?

Si eres técnico/a municipal y quieres participar en algún programa de cooperación técnica para compartir tus conocimientos y tu experiencia, te puedes apuntar en la base de datos de Cooperación Técnica Municipal creada por el Fons Català de Cooperació al Desenvolupament (Fondo Catalán de Cooperación al Desarrollo).

Los técnicos/as que quieran ser cooperantes deben rellenar el formulario que encontrarán en la página web www.fonscatala.org/cooperaciotecnica. De esta manera pasarán a formar parte de una base de datos de técnicos/as municipales de toda Cataluña.

El programa de cooperación técnica se desplegará por campañas específicas basadas en demandas concretas de municipios catalanes o de países del sur.

Ése es el momento en el que desde el Fons Català de Cooperació se buscan en la base de datos los perfiles que encajen mejor en el proyecto.

En caso de haber sido seleccionado/a y de haber aceptado la proposición (tanto a título personal como por el jefe del departamento de personal en el cual el técnico está trabajando), el técnico/a recibirá a través del Fons Català de Cooperació la información y formación necesarias para emprender la colaboración.

Información e inscripciones en
www.fonscatala.org/cooperaciotecnica

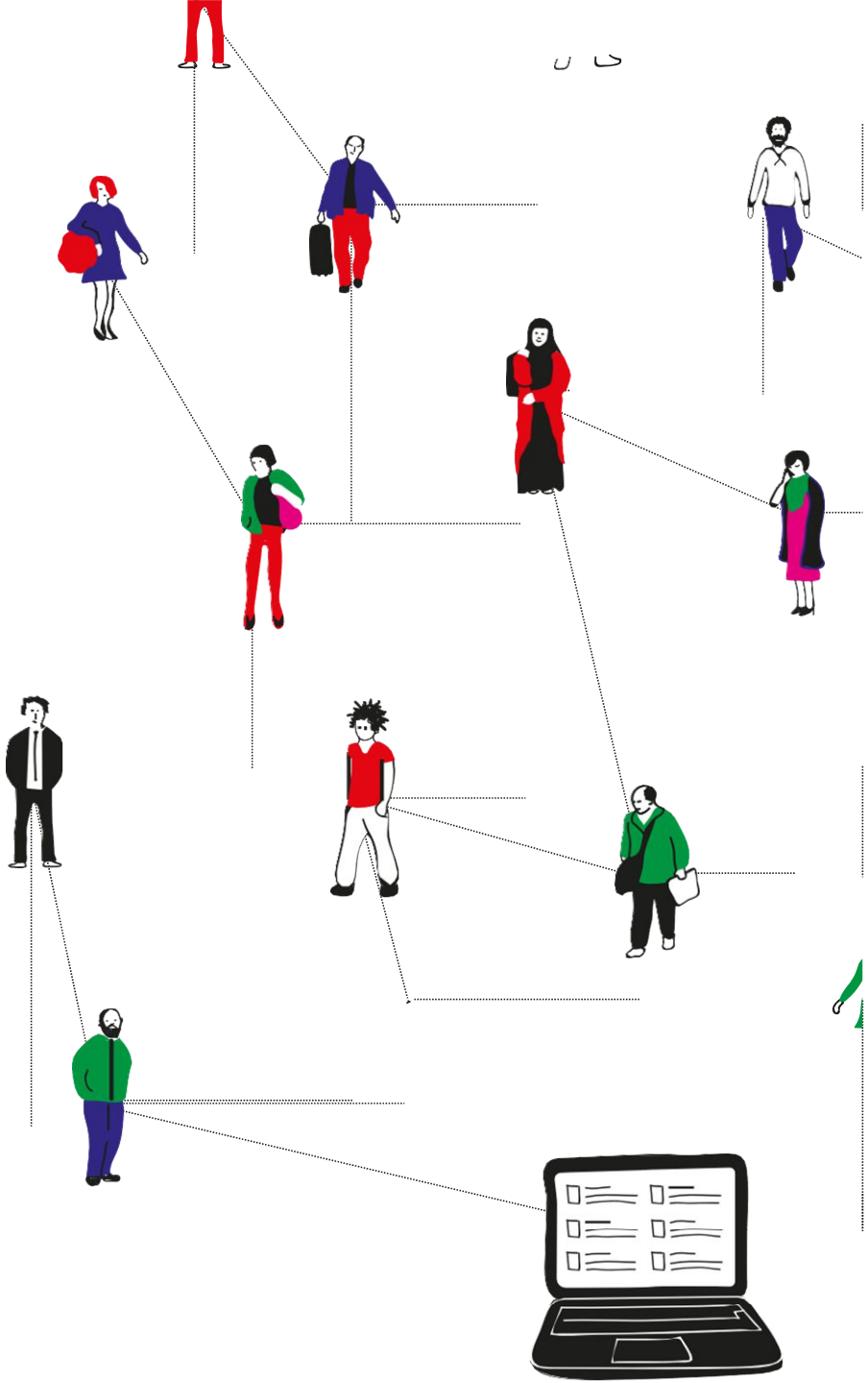

FONS CATALÀ
DE COOPERACIÓ
AL DESENVOLUPAMENT

Con el apoyo de:

Diputació Barcelona

Ajuntament de Barcelona